



INUNDACIONES CAMPAMENTOS SAHARAUIS OCTUBRE 2015

CAMPAMENTOS DE REFUGIADOS SAHARAUIS, ARGELIA

Informe realizado por la Asociación de Amistad con el Pueblo Saharaui de Sevilla

TABLA DE CONTENIDO

Contenido

Descripción de la situación _____	1
Documentación Gráfica _____	3
Misión AAPSS _____	18
Llamamiento AAPSS _____	20
Propuesta de intervención AAPSS _____	21
Otros llamamientos oficiales _____	22
Cobertura en los medios _____	27
Nuevos Informes _____	35

Descripción de la situación

TEMPORAL DE LLUVIA Y VIENTO

Desde el pasado día 17 de octubre, los Campamentos de Refugiados Saharauis se han visto afectados por fuertes lluvias acompañadas de intensas rachas de viento. El fuerte temporal ha provocado grandes inundaciones en todos los campamentos, especialmente en las Wilayas de Auserd y Dajla.

CUANTIOSAS PÉRDIDAS MATERIALES

Se han registrado cuantiosas pérdidas materiales afectando, sobre todo, a las frágiles construcciones de adobe, así como a las jaimas, únicos hogares de los ciudadanos saharauis. Se están produciendo continuos derrumbes de muros y cubiertas, dejando a la intemperie a miles de familias.

Las lluvias torrenciales han arrastrado consigo múltiples enseres domésticos y productos alimenticios, y han dejado gran cantidad de coches estancados en el fango.

Fue necesario suspender el abastecimiento eléctrico, debido al peligro que supone para los ciudadanos el precario estado en el que se encuentra las instalaciones. Los múltiples empalmes y la distribución del cableado sobre el suelo podrían provocar accidentes por cortocircuito y daños a los equipos eléctricos.

Aunque todos los campamentos se han visto afectados, los más dañados fueron Dajla, Smara y Auserd por lo que necesitarán más apoyo en términos de reconstrucción y provisión de tiendas de campaña familiares tradicionales.

Inicialmente se estimaron alrededor de 11.441 familias damnificadas en los cinco campos que se vieron afectados por la inundación de la siguiente manera (evaluación de unos pocos días después de las tormentas):

- 2407 familias en Dajla
- 1498 familias en Bujador
- 3022 familias en Smara
- 2504 familias en Auserd
- 2010 familias en Aaiun

INUNDACIONES OCTUBRE 2015

Sin embargo, como las casas están hechas de barro y piedras, muchas se derrumbaron después de la inundación con la irrupción del sol. Por lo tanto, el número ofrecido por ACNUR un par de semanas después de las inundaciones (8 de noviembre de 2015) se eleva a 17.841 familias afectadas y se desglosa de la siguiente manera:

- 3751 familias en Dajla
- 1914 familias en Bujador
- 5476 familias en Smara
- 3259 familias en Auserd
- 3441 familias en Aaiun

Estos datos son, de hecho, mayores en número a los ofrecidos en la evaluación inicial de la Media Luna Roja Saharaui (MLRS). Además, las cifras mencionadas representan el estado actual de las casas evaluadas. Sin embargo, como recoge el propio informe de ACNUR la situación podría empeorar debido a factores externos y otros de riesgo (como grietas, techos que caen, etc.). Algunas personas refugiadas han comenzado la reconstrucción de sus casas con los mismos materiales (barro y ladrillo), ya que el número de tiendas de campaña proporcionadas no es suficiente para cubrir las necesidades de toda la población afectada. Ante esta situación alarmante, la MLRS pidió intervenciones de forma rápida para socorrer a las familias damnificadas, en una situación de alta vulnerabilidad, con agua potable, alimentos, jaimas (shelter), kit de cocinas, mantas, medicamentos...

Asimismo se han visto afectadas las infraestructuras (fractura/quiebra de asfaltos) y redes de suministros, ocasionándose numerosos incidentes (chispazos, descargas y daños en equipos/sistemas) tras el retorno de la electricidad (masas puestas accidentalmente bajo tensión debido a las condiciones del cableado y a la inexistencia de tomas de tierra). También ha habido cuantiosos daños en edificios destinados a servicios públicos que inicialmente se trasladaron a jaimas del ejército (como el hospital regional y los dispensarios de Dajla) o a otros edificios (como el dispensario de Bojador trasladado a Casa Galicia). Concretamente en Dajla, los escolares siguen recibiendo las clases en jaimas grandes, compartiendo varios cursos el mismo espacio con el consiguiente perjuicio al desarrollo normal de los programas escolares. Los mercados también se vieron afectados (inundación total del de Rabuni, obligando al uso de bombas de achique) o destrozados (como el Mercado de Bojador, construido por jóvenes emprendedores), con elevadas pérdidas de mercancías y restricciones en el abastecimiento de cercanía.

INUNDACIONES OCTUBRE 2015

Documentación Gráfica

FUERTE TEMPORAL DE LLUVIA Y VIENTO

Se observa en las imágenes la intensidad con la que el fuerte temporal que ha azotado los campamentos.



INUNDACIONES OCTUBRE 2015

GRAVES INUNDACIONES

Se han producido graves inundaciones en todos los campamentos, dificultando e impidiendo el acceso o desplazamiento de personas y vehículos.

Los charcos de aguas estancadas son un riesgo añadido para la transmisión de enfermedades, agravado por una gran plaga de moscas (muy por encima de las proporciones normales de esta época del año); lo que ha conllevado un aumento significativo de la incidencia de enfermedades diarreicas. Desde el primer momento y de manera urgente, el Ministerio de Medio Ambiente de la RASD ha intentado paliar estos riesgos con el tratamiento de los charcos (potabilización con cloro) y su cobertura con arena.



INUNDACIONES OCTUBRE 2015



INUNDACIONES OCTUBRE 2015



INUNDACIONES OCTUBRE 2015



INUNDACIONES OCTUBRE 2015

PÉRDIDAS MATERIALES Y DERRUMBAMIENTOS

Las frágiles construcciones a base de adobe han sufrido graves daños, produciéndose multitud de derrumbes y pérdidas materiales. También las jaimas se han visto afectadas por el temporal.



INUNDACIONES OCTUBRE 2015



INUNDACIONES OCTUBRE 2015



INUNDACIONES OCTUBRE 2015



INUNDACIONES OCTUBRE 2015



INUNDACIONES OCTUBRE 2015



INUNDACIONES OCTUBRE 2015

INFRAESTRUCTURAS Y ACCESOS DAÑANDOS

Las inundaciones dificultaron el tránsito de vehículos en los campamentos. El suministro eléctrico fue cortado por peligro para los ciudadanos saharauis. El retorno de la corriente, veinte días después, provocó numerosos incidentes y desperfectos en equipos/sistemas.



INUNDACIONES OCTUBRE 2015

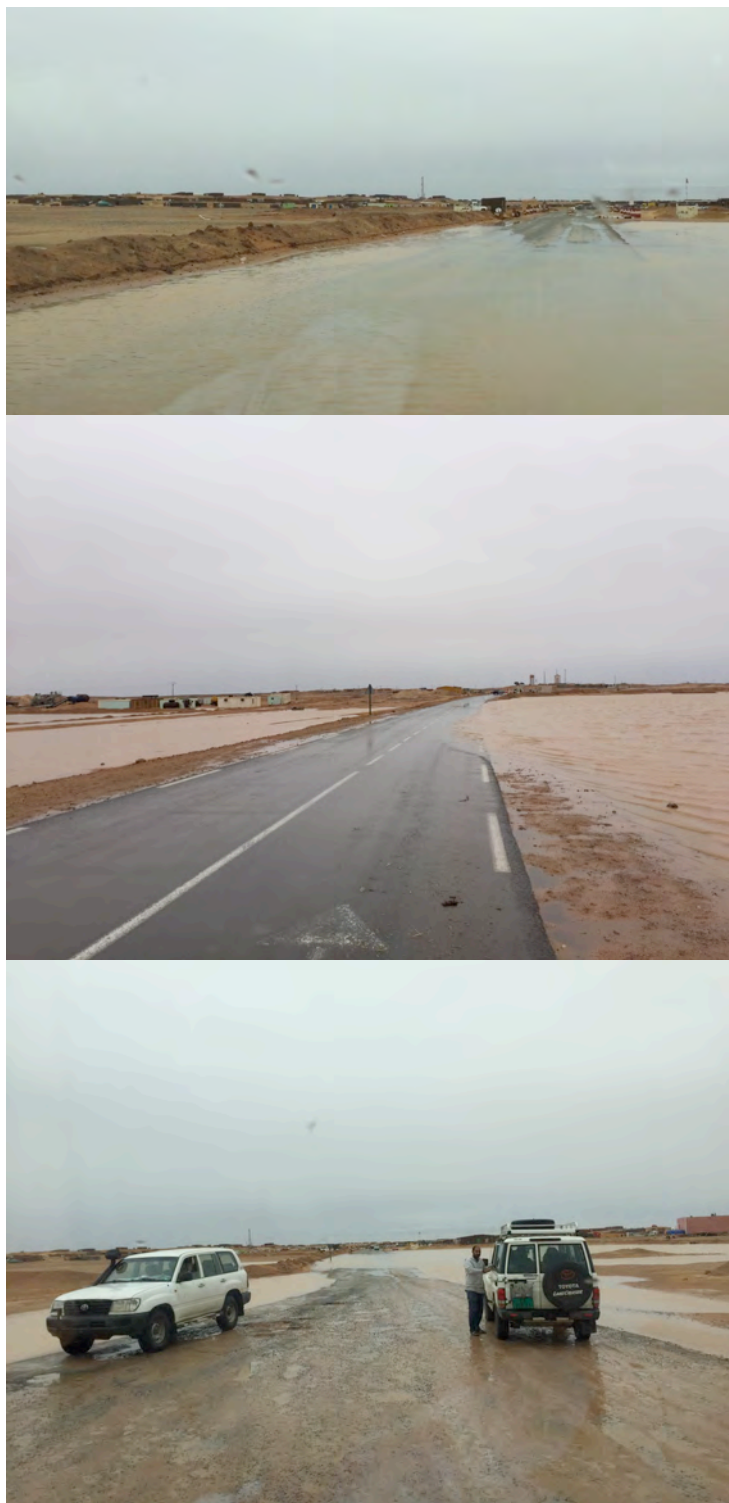

INUNDACIONES OCTUBRE 2015



INUNDACIONES OCTUBRE 2015



Nuevo mercado de Jóvenes de Bojador

Misión AAPSS

VISITA DEL PRESIDENTE AAPSS A TERRENO

Además del equipo técnico desplazado a terreno para analizar las consecuencias de la catástrofe (2 técnicas), el Presidente de la AAPSS visitó los campamentos tras las inundaciones para comprobar el estado de los mismos y debatir con las autoridades locales los pasos a seguir para abordar la emergencia. En estas imágenes su encuentro con el Ministro de Cooperación, la delegación de la Unión Africana, el buró ejecutivo de la Unión Nacional de Mujeres Saharaui (UNMS) y el canciller saharaui de Exteriores; su visita a Dajla y el encuentro con la población de la daira de Bir-Enzaran.



INUNDACIONES OCTUBRE 2015



INUNDACIONES OCTUBRE 2015

Llamamiento AAPSS

LLAMAMIENTO DESDE LA ASOCIACIÓN DE AMISTAD CON EL PUEBLO SAHARAUI DE SEVILLA

<<Desde la Asociación de Amistad con el Pueblo Saharaui de Sevilla hacemos un llamamiento a las instituciones andaluzas, para que ayuden a los habitantes damnificados por las inundaciones ocurridas en los campamentos, los cuales dependen totalmente de la ayuda humanitaria, habiéndose declarado el campamento de Dajla "zona de catástrofe humanitaria". >>



EMERGENCIA EN LOS CAMPAMENTOS SAHARAUI POR LAS ÚLTIMAS LLUVIAS TORRENCIALES Y LAS CONSECUENTES INUNDACIONES

Vídeo de la RASD TV con imágenes de los daños causados por las lluvias torrenciales del 17 y 18 de octubre de 2015. La Media Luna Roja Saharaui ha declarado el estado de emergencia.



Se pueden realizar aportaciones que serán transferidas íntegramente a la Media Luna Roja Saharaui, en el siguiente nº de cuenta del Banco Sabadell: ES84-0081-0655-63-0001351540

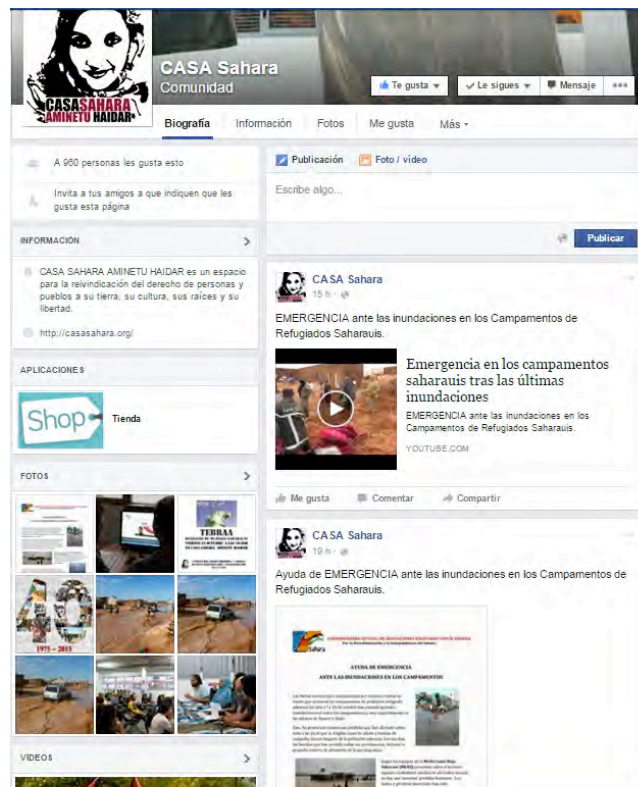

Propuesta de intervención AAPSS

PROPUESTA DE INTERVENCIÓN

Siendo Andalucía una comunidad con gran trayectoria de solidaridad con la población saharauí, la Media Luna Roja Saharaui solicita a esta entidad en primera instancia que realice un llamamiento a las instituciones andaluzas para actuar de forma urgente mediante la aportación de alimentos no perecederos y lonas para la confección de jaimas, para socorrer a los refugiados. A mediados de noviembre saldrá desde Sevilla una primera caravana de ayuda en dirección a los campamentos.



Nº de cuenta: ES91 2100 2592 2102 1009 9708



INUNDACIONES OCTUBRE 2015

Otros llamamientos oficiales

LLAMAMIENTOS OFICIALES REALIZADOS

Múltiples organizaciones realizaron un llamamiento para la ayuda humanitaria ante las inundaciones sufridas en los campamentos. Se adjuntan a continuación algunos de los comunicados.

**MEDIA-LUNA ROJA
SAHARAUI**



**الهلل الأحمر
الصحراوي**

COMUNICADO DE PRENSA

18 de Octubre de 2015

El pasado día 17 y 18 de Octubre del 2015, los Campamentos de Refugiados Saharauis fueron afectados por fuertes lluvias, acompañadas por intensas rachas de viento, lo que dio lugar a grandes inundaciones en todos los campamentos, especialmente en el campamento de la Wilaya de Auserd. Dichas inundaciones provocaron cuantiosas pérdidas afectando a las casas, de por sí débiles, construidas de adobe y las tiendas de campaña, únicos hogares de los ciudadanos saharauis. Los daños hasta ahora registrados son enseres domésticos y productos alimenticios que la riada se llevó por delante.

Según los equipos de la Media Luna Roja Saharaui que trabajan en el campo, las lluvias provocaron daños muy graves en ese lugar, por lo que fueron afectados algunos ciudadanos, así como fueron registradas grandes pérdidas materiales especialmente en las casas construidas de adobe. La Media Luna Roja Saharaui, en colaboración con las Agencias de las Naciones Unidas que trabajan en los Campamentos de Refugiados Saharauis, sigue cuantificando de manera muy precisa el alcance de las pérdidas para valorar con exactitud las necesidades más urgentes. Se ha formado una Comisión de Urgencia compuesta por ACNUR, PAM, UNICEF, CRA (Argelia), MLRS, OXFAM y CISP para prestar ayuda a los damnificados lo antes posible.

La Media Luna Roja Saharaui hace un llamamiento a los Estados Contribuyentes, a las Organizaciones Internacionales, a las Organizaciones No Gubernamentales, a las asociaciones de amistad, a las sociedades civiles y a todos los amigos del pueblo saharauí para que ayuden con tiendas, alimentos, medicamentos y auxiliar así a los habitantes damnificados por este cataclismo, puesto que dependen totalmente de la ayuda humanitaria.

En Chahid Hafedh, Campamentos de Refugiados Saharauí,
Media Luna Roja Saharaui.



Tel : +213 40 89 09 01 - e-mail: contact@mlrs-sh.org - Site Web : www.mlrs-sh.org

INUNDACIONES OCTUBRE 2015



COORDINADORA ESTATAL DE ASOCIACIONES SOLIDARIAS CON EL SÁHARA
Por la Descolonización y la Independencia del Sáhara

AYUDA DE EMERGENCIA

ANTE LAS INUNDACIONES EN LOS CAMPAMENTOS

Las lluvias torrenciales, acompañadas por intensas rachas de viento que azotaron los campamentos de población refugiada saharauí los días 17 y 18 de octubre han causado grandes inundaciones en todos los campamentos y muy especialmente en las wilayas de Auserd y Dajla.

Esto, ha provocado cuantiosas pérdidas que han afectado sobre todo a las ya de por sí, frágiles casas de adobe y tiendas de campaña, únicos hogares de la población saharauí. Son muchas las familias que han perdido todas sus pertenencias, incluida la pequeña reserva de alimentos de la que disponían.



Según los equipos de la **Media Luna Roja Saharaui (MLRS)** presentes sobre el terreno, algunos ciudadanos resultaron afectados aunque no hay que lamentar pérdidas humanas. Los daños y pérdidas materiales han sido considerables.

La MLRS en colaboración con las Agencias de Naciones Unidas presentes en los Campamentos de Población Refugiada Saharaui se está encargando de cuantificar las pérdidas para valorar con exactitud las necesidades más urgentes. Se ha organizado una Comisión de Urgencia compuesta por ACNUR, PAM, UNICEF, CRA (Argelia), OXFAM, CISP y la propia MLRS para prestar ayuda inmediata a los damnificados que se cuentan por cientos.

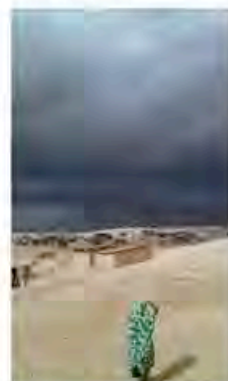
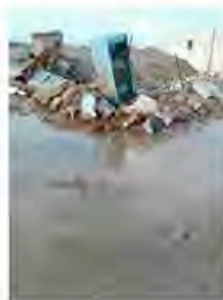

C/ del Pez, 27 - 1º dcha - 28004 MADRID - tlf/fax: 91 531 76 04 - www.saharaindependiente.org - ceas-sahara@ceas-sahara.es
Nº CUENTA APORTACIONES DE URGENCIA: ES84 0081 0655 6300 0135 1540



INUNDACIONES OCTUBRE 2015

DELEGACIÓN SAHARAUI
PARA ANDALUCÍA



التمثيلية الصحراوية
في أندلس

Ref: DSA/244/15
Fecha: 21/10/15
Asunto: situación de emergencia

El Representante Saharaui

SALUDA

a. las Asociaciones de Amistad con el Pueblo Saharaui en Andalucía y les informa que desde el 17 al 20 de octubre los campamentos saharauís han sufrido un temporal de lluvia que duró cuatro días consecutivos.

De los cinco campamentos, DAJLA es el más dañado y se ha declarado zona de catástrofe.

Afortunadamente no ha habido que lamentar desgracias humanas.

Primer BALANCE de daños (sin contabilizar los del campamento de Dajla):

- 711 viviendas de adobe
- 639 jaimas de lona
- Equipamientos (mantas, alfombras y demás utensilios del hogar)
- Cesta de comida correspondiente a este mes

Por lo que les hago un llamamiento urgente en prestar auxilio a los damnificados.

NECESIDADES URGENTES:

- Cemento: un saco cuesta 6 €
- Jaima de lona: 280 € (una jaima se confecciona con 60 m. de lona, por lo que el metro cuesta 4,66 €)
- Comida: azúcar, aceite y alimentos no perecederos.

La próxima caravana está programada para la segunda quincena de noviembre, así como informaros del llamamiento que ha hecho FANDAS de la emergencia.

Abdijn Bucharaya
Delegado Saharaui para Andalucía



C/ Virgen de la Amigosa, 4 Bajo, Dcha. 41011 - Sevilla. Teléfono 954 27 51 97 Fax 954 27 52 40
dsandalucia@gmail.com



INUNDACIONES OCTUBRE 2015



COMUNICADO DE PRENSA

Como ya es sabido, desde el pasado 17 de octubre los Campamentos de Refugiados Saharaui han vivido fuertes precipitaciones de lluvias desembocadas en riadas que han provocado daños materiales en múltiples tiendas y casas de los ciudadanos refugiados, además de edificios servicios sociales e instituciones educativas, algo que provocó daños en las edificaciones y parte de los enseres domésticos y supuso el deterioro de lo que tienen aquellos refugiados de alimentos y víveres.

Según las primeras valoraciones de estos daños, se ha registrado lo que sigue:

Las precipitaciones que tuvieron lugar los días 17 y 18 de octubre de 2015 provocaron el derrumbe de 1350 tiendas y viviendas de forma total o parcial en los campamentos de Auserd, El Aaiún, Smara y Bojador.

Las lluvias que cayeron los días 19 y 20 de octubre de 2015 provocaron el derrumbe de 1200 tiendas y casas en la Wilaya de Dajla.

De momento, se han detectado las necesidades más urgentes para socorrer a aquellos refugiados son:

-Abastecer de agua y alimentos de forma urgente de todos los habitantes de los campamentos, máxime cuando lo que estos refugiados tenían de alimentos se ha deteriorado por las lluvias.

-Abastecer de tiendas de campaña y enseres domésticos de mantas, colchones y cubiertas.

-Trabajar para rehabilitar los edificios de servicios sociales de manera inmediata.

Los equipos de la Media Luna Roja Saharaui (MLRS) desplegados en todas las Wilayas, y en colaboración con las autoridades saharauis, las agencias de la ONU y las ONG, siguen trabajando para observar de manera precisa los daños ocasionados, máxime cuando todavía continúan las precipitaciones.

Por último, la Media Luna Roja Saharaui solicita a los países donantes y a las organizaciones humanitarias a intervenir inmediatamente para socorrer a miles de niños, mujeres y ancianos de los Refugiados Saharaui que perdieron muchos de sus pertenencias, sus viviendas y sus víveres, lo que los ha empujado a pernoctar a la intemperie a causa de las fuertes precipitaciones de lluvia, por lo que la MLRS declara al **CAMPAMENTO DE DAJLA ZONA EN SITUACIÓN DE CATÁSTROFE HUMANITARIA.**

La MLRS asegura la necesidad urgente e inmediata para abastecer de alimentos, agua, tiendas y mantas, además de productos de higiene para socorrer a miles de damnificados.

En Chachid Hafed, 21 de octubre de 2015.

La Media Luna Roja Saharaui

INUNDACIONES OCTUBRE 2015

**UNHCR
ACNUR**
La Agencia de la ONU para los Refugiados

Búsqueda avanzada
escriba la consulta

[EL ACNUR](#) [¿QUÉ HACE?](#) [¿A QUIÉN AYUDA?](#) [¿DÓNDE TRABAJA?](#) [NOTICIAS](#) [RECURSOS](#)

Tamaño del texto  [Envíe este documento](#) [Versión imprimible](#)

Las devastadoras inundaciones afectan a 25.000 refugiados en los campamentos de Tinduf

viernes 23. octubre 2015 12:00 Antigüedad: 26 days

La siguiente información es un resumen de las declaraciones de la portavoz del ACNUR Melissa Fleming, a quien se pueden atribuir las citas, durante la rueda de prensa del día 23 de octubre de 2015 en el Palacio de las Naciones en Ginebra, Suiza.

Las intensas lluvias e inundaciones han causado daños generalizados en los cinco campamentos que acogen a unos 90.000 de los refugiados saharauís más vulnerables en el suroeste de la árida región de Tinduf, en Argelia. ACNUR y sus socios han comenzado a ofrecer asistencia a unas 25.000 personas (5.000 familias) cuyos hogares y reservas alimentarias habían resultado dañados o destruidos.

El número de personas en necesidad de ayuda humanitaria podría aumentar, ya que se prevé que las lluvias, que comenzaron el pasado viernes, continúen hasta al menos el domingo. Afortunadamente no se habrían registrado víctimas entre los refugiados que viven en las zonas más afectadas de los campos de Awserd y Dakhli, así como en los campamentos de Laayoune, Boujdour y Smara.

ACNUR está liderando la respuesta humanitaria, en la que está trabajando con la población refugiada saharauí, así como con las agencias de Naciones Unidas PMA y UNICEF, y otras contrapartes. En un esfuerzo conjunto, se está entregando en los campos pan, alimentos frescos y agua potable. El Departamento de Protección Civil de Argelia también está asistiendo.

Las personas que se han quedado sin hogar están siendo acogidas por familiares y vecinos, pero durante los próximos dos días ACNUR tiene previsto enviar por vía aérea un cargamento compuesto por 1.500 tiendas de campaña, 10.000 lonas plásticas y 400 rollos de plástico aislante para hacer frente a las necesidades más acuciantes en materia de cobijo, así como 10.000 mantas, 2.000 bidones de agua y sets de cocina. ACNUR también proporcionará materiales de construcción para la reparación de infraestructuras.

Una evaluación realizada a principios de esta semana por parte de la Cruz Roja Saharaui muestra que centenares de casas de adobe han quedado destruidas o dañadas. Aquellas personas que viven en tiendas saharauís tradicionales se han librado de la peor parte de la catástrofe, aunque tan sólo una minoría de las familias cuenta con este tipo de tiendas de campaña.

Asimismo han resultado dañadas o destruidas otras infraestructuras como dispensarios, hospitales, escuelas, tiendas o cobertizos para el ganado. Por otra parte, también será necesario reconstruir las letrinas y retirar lo antes posible el agua estancada de las inundaciones para prevenir enfermedades, la contaminación de las fuentes de agua y el derrumbe de inmuebles.

Hasta el miércoles, con las continuas lluvias, los cinco campamentos de Tinduf (Awserd, Dakhli, Laayoune, Boujdour y Smara) se habían visto inundados por completo o de forma parcial. Si bien las precipitaciones son escasas en el Sáhara durante la mayor parte del año, cuando se producen pueden ser devastadoras, especialmente para las construcciones de adobe.

Los refugiados saharauís comenzaron a llegar a Tinduf a mediados de la década de los 70, cuando España se retiró del Sáhara Occidental y estalló el conflicto por su control. La mayoría de los refugiados saharauís han estado viviendo durante casi 40 años en la árida región de Tinduf.

ACNUR pide con urgencia a los donantes que den fondos de emergencia para responder a la crisis de las inundaciones. El presupuesto de la operación de ACNUR para Tinduf sólo está financiado al 20%, lo que deja una enorme brecha y restringe las actividades operativas de la Agencia de la ONU para los Refugiados.

ACNUR

INUNDACIONES OCTUBRE 2015

Cobertura en los medios

LAS INUNDACIONES EN LOS MEDIOS

Diversos medios han cubierto los efectos de las inundaciones y los llamamientos a la ayuda humanitaria. Entre otros:

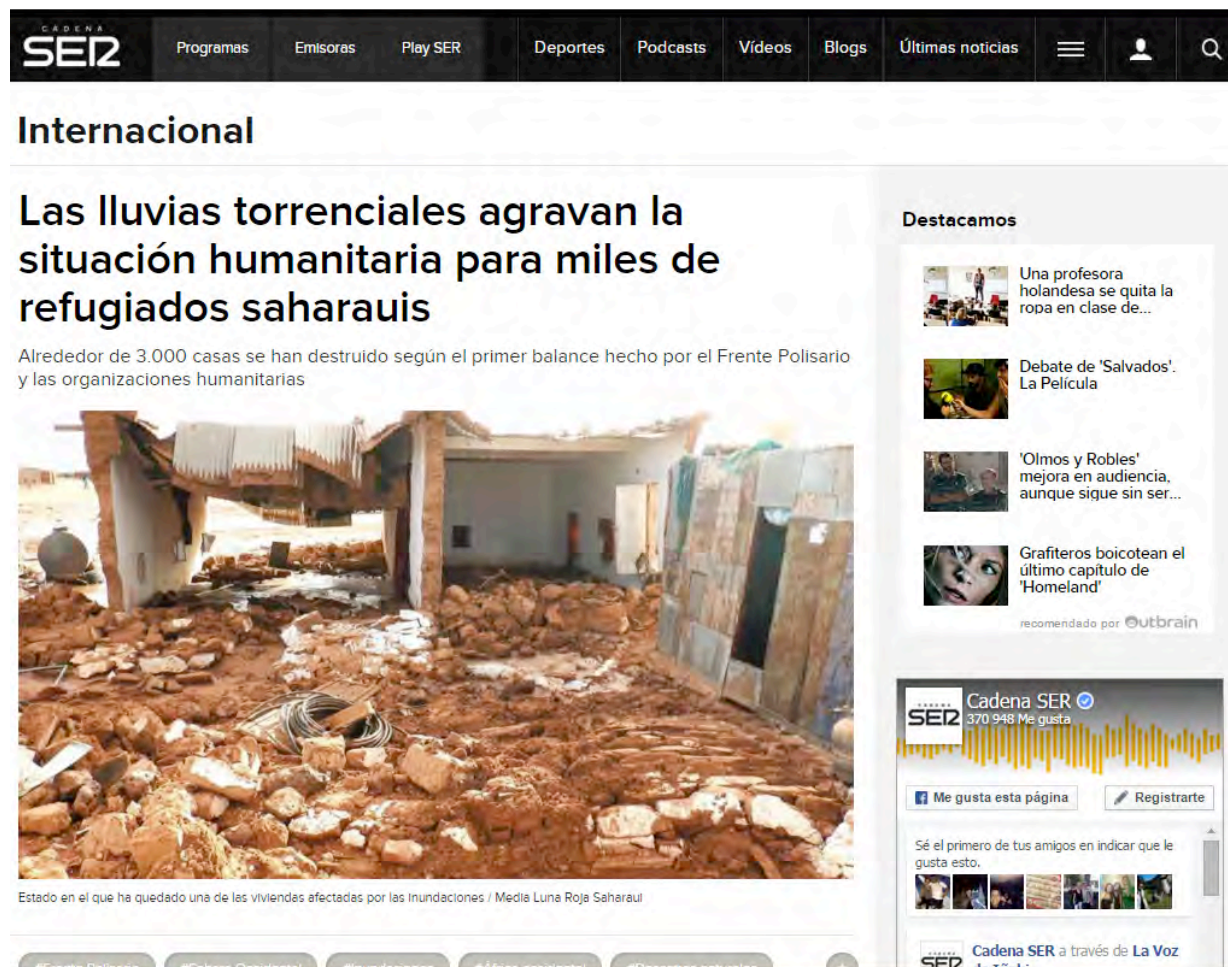

Cadena SER | Programas | Emisoras | Play SER | Deportes | Podcasts | Vídeos | Blogs | Últimas noticias

Internacional

Las lluvias torrenciales agravan la situación humanitaria para miles de refugiados saharauis

Alrededor de 3.000 casas se han destruido según el primer balance hecho por el Frente Polisario y las organizaciones humanitarias

Estado en el que ha quedado una de las viviendas afectadas por las inundaciones / Media Luna Roja Saharaui

Destacamos

- Una profesora holandesa se quita la ropa en clase de...
- Debate de 'Salvados'. La Película
- 'Olmos y Robles' mejora en audiencia, aunque sigue sin ser...
- Grafiteros boicotean el último capítulo de 'Homeland'

recomendado por Outbrain

Cadena SER 370 948 Me gusta

Me gusta esta página | Registrarte

Sé el primero de tus amigos en indicar que le gusta esto.

Cadena SER a través de La Voz de Táiki

INUNDACIONES OCTUBRE 2015

LA VANGUARDIA Política

Miércoles, 21 de octubre 2015

Ediciones Canales Temas Al minuto Lo más La Vanguardia TV Fotos Listas

Portada Internacional Política Economía Sucesos Opinión Deportes Vida Tecnología Cultura Gente Ocio Participación Hemeroteca Servicios

Elecciones catalanas Elecciones Municipales 2015 Resultados Elecciones

Política

Llaman a solidaridad de CyL por inundaciones en campos de refugiados Sáhara

Política | 21/10/2015 - 11:30h

Notificar error Tengo más información

Seguir Twitter 2 Facebook 11 LinkedIn 0 Google+ 0 YouTube

Zamora, 21 oct (EFE).- Familias de acogida de Castilla y León de niños saharauis han hecho hoy un llamamiento a la solidaridad por las inundaciones que el temporal de lluvia y viento ha provocado en los últimos días en los campamentos de refugiados saharauis, en la provincia argelina de Tinduf.

Las asociaciones solidarias con el pueblo saharauí de Castilla y León han transmitido en un comunicado la petición de ayuda de la Media Luna Roja, la organización árabe equivalente a Cruz Roja, por los destrozos que las inundaciones han ocasionado en jaimas, enseres y alimentos de primera necesidad procedentes de ayuda humanitaria.

El episodio de lluvias y fuerte viento, que ha afectado especialmente a los campamentos de Auserd y Smara, ha derruido paredes de algunas casas, tirado jaimas y causado daños en instalaciones públicas de los asentamientos en los que los refugiados saharauis viven desde hace cuatro décadas.

Algunas de las cerca de trescientas familias que en verano acogen a niños saharauis en la comunidad autónoma se han puesto en contacto con los menores para constatar que se encuentran bien y que únicamente han sufrido daños materiales en las tiendas de campaña y las casas de adobe.

En otros casos el contacto telefónico ni siquiera ha sido posible debido a las deficientes comunicaciones, agravadas en los últimos cuatro días por el temporal de lluvias y las inundaciones en esta zona del desierto del Sáhara.

La Media Luna Roja, en colaboración con Agencias de las Naciones Unidas como ACNUR o Unicef, ha creado una comisión de urgencia para evaluar las pérdidas y prestar lo antes posible ayuda a los damnificados por las lluvias y las inundaciones.

Del mismo modo, la Media Luna Roja ha hecho un llamamiento difundido por la Unión de Asociaciones de Castilla y León Solidarias con el Pueblo Saharaui ante la necesidad de recibir tiendas de campaña, alimentos y medicamentos para los afectados por las inundaciones.

La presidenta de la Unión y de la Asociación Zamora con el Sáhara, Inés Prieto, ha explicado que ha llovido cuatro días seguidos y las casas, al ser de barro, no han aguantado, por lo que hace un llamamiento a la solidaridad de los castellano-leyoneses.

Prieto ha recordado que, pese a los vínculos históricos con la que fue la última colonia española, para los refugiados saharauis nunca se abrieron las fronteras de Europa y llevan cuarenta años asentados en campamentos provisionales en el desierto argelino a los que huyeron de la guerra y la invasión de Marruecos.

1010037

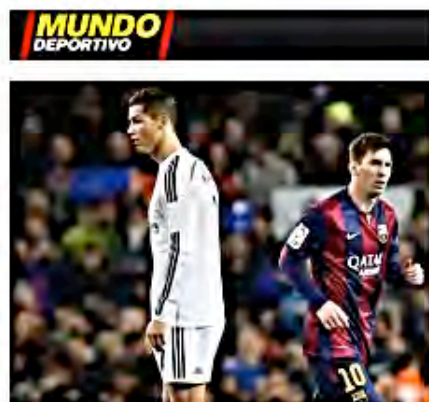

Todos los salarios de Barça y Madrid, según Sportyou

LO MÁS »

Ofrecido por la Caixa

LO MÁS VISTO

- 1 Artur Mas comparece tras el registro a CDC, en vivo
- 2 Piratar los nuevos contadores de la luz por 800 euros
- 3 La Guardia Civil defiende al tesorero de CDC, Andreu Viloca
- 4 Los Mossos extreman la vigilancia por concentraciones de menores 'swag' en La Maquinista
- 5 Los actores de 'Regreso al Futuro' 30 años después

LO MÁS COMENTADO

Ir a Lo más

AL MINUTO »

- 17:19 • Competencia propone que los medicamentos se puedan vender en gasolineras o...
- 17:12 • Un drama familiar une a Vicky Peña y Mario Gas en el Romea
- 16:59 • Castelldefels debe compensar con 690.000 euros a la concesionaria de la zona...
- 16:59 • Austria permite el uso sin carné del patinete volador de 'Regreso al futuro'
- 16:55 • Ningún diésel tendrá bonificación en los peajes

Ir al minuto



INUNDACIONES OCTUBRE 2015

europa press
Internacional
África Asia Norteamérica Europa Oriente Próximo En primera persona Comunicados
notimérica.com

Las fuertes lluvias inundan los campamentos de refugiados saharauis en Argelia
Menéalo 944 85 Google+ Linked in Disqus

SAHARA PRESS LEAGUE
Publicado 20/10/2015 20:24:07 CEF

MADRID, 20 Oct. (EUROPA PRESS) -
Las fuertes lluvias que han afectado durante los últimos días a varias provincias de Argelia han causado también inundaciones en varios campamentos donde viven refugiados saharauis, parte de los cuales se han quedado sin sus casas de adobe o sus jaimas.
Las regiones de Dajla y Auserd son las más afectadas por las precipitaciones caídas desde el pasado fin de semana, según la agencia SPS. La Media Luna Roja ha pedido en un comunicado "ayuda urgente" a la comunidad internacional, a la que ha solicitado tiendas de campaña, alimentos y medicinas.
La Asociación de Periodistas Saharauis en España también ha reclamado que se dé a conocer esta "emergencia humanitaria" y han llamado a actuar a organizaciones internacionales, tanto gubernamentales como no gubernamentales.

Directorio: Argelia Sahara Lusa Periodistas
Videos relacionados con el artículo : Las lluvias torrenciales inundan Beni...



ÚLTIMAS NOTICIAS
17:46 Alemania concede un visado de tres años al artista chino Ai Weiwei
17:44 Morales arrasará a Torres en la segunda vuelta electoral de Guatemala
17:36 ACNUR recaba 105 millones para su programa de retorno voluntario de somalíes de Kenia
17:29 La oposición presenta una nueva petición de 'impeachment' contra Rousseff

LO MÁS LEÍDO
europa press internacional
1 21 de octubre de 2015: 6 aciertos y 6 fallos de las predicciones de...
2 Stiglitz acusa al PP de ser 'uno de los causantes de que España esté en...
3 La aparición de una ciudad flotante en el cielo de China revolucionaria...
4 40 años de Los caballeros de la mesa cuadrada: 10 locas curiosidades del...
5 Detienen a Andreu Viloca, tesorero de CDC, por el caso del 311
6 Podemos propone una renta de 600 euros para gente sin ingresos y un...
Hoy Una semana Un mes

ES NOTICIA EN CHANCE
 Miquel Àngel Silvestre...
¡Adiós a 'Velvet'?

INUNDACIONES OCTUBRE 2015

L/O/C · YODONA · VIAJES · MOTOR · SU VIVIENDA · METRÓPOLI · PAPEL · FCINCO

Suscríbete Iniciar sesión

EL MUNDO 

España Opinión Internacional Economía Sociedad Deportes Cultura Ciencia Tecnología Tv 
Más

Inicio · **Solidaridad**

SÁHARA

Diluvio en el desierto del Sáhara

   Compartido 928

 Comentar noticia 

 Aporta más información



INUNDACIONES OCTUBRE 2015

EM

[España](#) [Opinión](#) [Internacional](#) [Economía](#) [Sociedad](#) [Deportes](#) [Cultura](#) [Ciencia](#) [Tecnología](#) [Tv](#)

Inicio

Solidaridad

Diluvio en el desierto del Sáhara

AMA DEL BARRIO - Madrid

ACTUALIZADO 22/10/2015 06:51

Compartido 928

Comentar noticia

Aporta más información

"En 40 años, nunca habíamos visto llover así". Las lluvias torrenciales que han caído en el desierto del Sáhara han provocado grandes inundaciones en los [campamentos de refugiados saharauis en Tinduf](#) (Argelia).

Paradójicamente, la añorada agua que nunca cae en el desierto ha llegado con demasiada fuerza y está causando efectos devastadores en las frágiles edificaciones de los campamentos, en los que viven **168.000 saharauis** que huyeron del Sáhara Occidental tras la [ocupación marroquí](#).

Tras cinco días de intensas lluvias y de fuertes tormentas de arena, **1.200 jaimas y viviendas han sido arrasadas por las inundaciones**. "Las casas de adobe no tienen paja y se diluyen como los azucarillos. La lona de las jaimas también se pudre y se deshace con el agua. Es una situación muy difícil porque la gente no tiene dónde refugiarse", explica José Taboada, presidente de la Coordinadora Estatal de Asociaciones Solidarias con el Sáhara (Ceas).



Muchas familias han perdido todas sus pertenencias, incluida la **pequeña reserva de comida que poseían**. Muchos alimentos, como la harina y el azúcar, se han

EL HUFFINGTON POST

Las lluvias torrenciales en los campos saharauis dejan sin hogar a 25.000 refugiados

EL HUFFINGTON POST / AGENCIAS

Publicado: 24/10/2015 18:55 CEST | Actualizado: 24/10/2015 18:55 CEST



Las lluvias torrenciales caídas en las últimas horas en los campos de refugiados el **Sáhara Occidental** han afectado a más de 90.000 personas, 25.000 de los cuales han perdido sus hogares y se han quedado sin alimentos, según denunció este sábado la **Agencia de las Naciones Unidas para los Refugiados (ACNUR)**.

"Todo ha quedado destruido, no sólo las casas, sino los lugares de trabajo, las tiendas, las guarderías, las escuelas, los hospitales, las personas están en medio de la nada en uno de los lugares más inhóspitos del mundo", indicó en rueda de prensa **Amin Awad**, directo de Medio Oriente y Norte de África de la ACNUR.

Desde el miércoles caen lluvias torrenciales encima de los **campos de refugiados de Tinduf**, en el sudoeste de Argelia -Auserd, Dajla, El Aiún, Cabo Bojador y Esmara- y la mayoría fueron total o parcialmente inundados.

A pesar de que se registran pocas precipitaciones en el Sáhara, cuando cae la lluvia puede ser devastadora, dado que los edificios están contruidos con ladrillos de barro, recuerda la ACNUR.

"El número de personas necesitadas de asistencia podría incluso crecer dado que está previsto que las lluvias torrenciales continúen hasta el domingo", agregó **Melissa Fleming**, portavoz de la entidad.

Por ahora no se han lamentado víctimas, pero la situación podría mudar rápidamente dado que la mayoría de los refugiados se han quedado sin reservas de alimentos, agregó la portavoz.

La ACNUR enviará en los próximos días 1.500 tiendas, y con la colaboración de Unicef y el Programa Mundial de Alimentos (PAM) distribuye agua y comida a los desplazados.

PRIORIDADES: LETRINAS Y AGUA POTABLE

"Ahora lo más importante es reconstruir las letrinas y establecer un sistema de distribución de agua potable para evitar enfermedades relacionadas con la ingestión de agua contaminada", indicó a su vez Awad.

El responsable solicitó ayuda internacional de emergencia a la comunidad internacional para asistir a los afectados, y recordó que la situación es desesperada porque, de hecho, en los últimos tres años sólo se ha obtenido el 20 por ciento de lo solicitado por ACNUR para asistir los campos del Tinduf.

"En los últimos años los casos de malnutrición y de problemas de salud se han incrementado", señaló Awad.

"Hay que recordar que la crisis de los refugiados saharauis es la más larga y prolongada de la Historia. Hay que mostrar apoyo", insistió Awad.

Los refugiados saharauis empezaron a llegar a **Argelia** en 1975 tras el abandono del territorio del Sáhara Occidental por parte de España y la posterior ocupación por parte de **Marruecos**.



Agencia EFE

Mundo Política Economía Sociedad Cultura Deportes Gente Reportajes Entrevistas Crónicas Eventos ▼ Otros contenidos ▼

SÁHARA INUNDACIONES

Lluvias torrenciales en campos saharauis dejan sin hogar a 25.000 personas

EFE | Ginebra | 23 oct 2015



Las lluvias torrenciales caídas en las últimas horas en los campos de refugiados del Sáhara Occidental han afectado a más de 90.000 personas, 25.000 de los cuales han perdido sus hogares, según ACNUR. En la imagen, aspecto del campo de refugiados saharauis de Rabuni (Argelia) tras las graves inundaciones registradas en la región en 2006. EFE/Archivo



INUNDACIONES OCTUBRE 2015



Agencia EFE

Edición **España**

Buscar

Mundo Política Economía Sociedad Cultura Deportes Gente Reportajes Entrevistas Crónicas Eventos ▼ Otros contenidos ▼

Las lluvias torrenciales caídas en las últimas horas en los campos de refugiados el Sáhara Occidental han afectado a más de 90.000 personas, 25.000 de los cuales han perdido sus hogares y se han quedado sin alimentos, según denunció hoy la Agencia de las Naciones Unidas para los Refugiados (ACNUR).

"Todo ha quedado destruido, no sólo las casas, sino los lugares de trabajo, las tiendas, las guarderías, las escuelas, los hospitales, las personas están en medio de la nada en uno de los lugares más inhóspitos del mundo", indicó en rueda de prensa Amin Awad, directo de Medio Oriente y Norte de África de la ACNUR.

Desde el miércoles caen lluvias torrenciales encima de los campos de refugiados del Tinduf, en el sudoeste de Argelia - Auserd, Dajla, El Aiún, Cabo Bojador y Esmara- y la mayoría fueron total o parcialmente inundados.

A pesar de que se registran pocas precipitaciones en el Sáhara, cuando cae la lluvia puede ser devastadora, dado que los edificios están contruidos con ladrillos de barro, recuerda la ACNUR.

"El número de personas necesitadas de asistencia podría incluso crecer dado que está previsto que las lluvias torrenciales continúen hasta el domingo", agregó Melissa Fleming, portavoz de la entidad.

Por ahora no se han lamentado víctimas, pero la situación podría mudar rápidamente dado que la mayoría de los refugiados se han quedado sin reservas de alimentos, agregó la portavoz.

ACNUR enviará en los próximos días 1.500 tiendas, y con la colaboración de Unicef y el Programa Mundial de Alimentos (PAM) distribuye agua y comida a los desplazados.

"Ahora lo más importante es reconstruir las letrinas y establecer un sistema de distribución de agua potable para evitar enfermedades relacionadas con la ingestión de agua contaminada", indicó a su vez Awad.

El responsable solicitó ayuda internacional de emergencia a la comunidad internacional para asistir a los afectados, y recordó que la situación es desesperada porque, de hecho, en los últimos tres años sólo se ha obtenido el 20 por ciento de lo solicitado por ACNUR para asistir los campos del Tinduf.

"En los últimos años los casos de malnutrición y de problemas de salud se han incrementado", señaló Awad.

"Hay que recordar que la crisis de los refugiados saharauis es la más larga y prolongada de la Historia. Hay que mostrar apoyo", insistió Awad.

Los refugiados saharauis empezaron a llegar a Argelia en 1975 tras el abandono del territorio del Sáhara Occidental por parte de España y la posterior ocupación por parte de Marruecos.



INUNDACIONES OCTUBRE 2015

Nuevos informes

REPORT 08/11/15 DEL EQUIPO DE EVALUACIÓN ORGANIZADO POR ACNUR



Joint Assessment Report on the Destroyed/Damaged Houses caused by Heavy Rains

Sahrawi Refugee Camps, Tindouf

October 28th to 8th of November 2015



Assessment Team

UNHCR, WFP, OXFAM, CISP, Triangle, ICRC, AFAD, Saharawi Red Crescent, Algerian Red Crescent, Refugee Community Leaders, and Community Outreach Workers

UNHCR Sub-Office - Tindouf, Algeria

Background

Unprecedented heavy rains in southwestern Algeria's arid Tindouf region have severely affected the five Sahrawi refugee camps (Laayoune, Boujdour, Awserd, Smara, and Dakhla) where tens of thousands of refugees are sheltered. Rain and flooding immediately destroyed many of the refugees' mud-brick homes. The rain continued for over a week, only stopping in the evening of 26 October.

The resulting damage is significant, with flooded latrines and damaged or destroyed food stocks, shops, hospitals, schools, and roads. Families living in traditional Sahrawi tents were spared the worst of the devastation, but only a minority of families possesses such tents. The Sahrawi Red Crescent estimated that 11,441 families had been affected by the flooding.

However, there was a need to verify the exact number of affected families to determine emergency response funding needs for the Saharawi floods, and inform donors accordingly.

As per the donors' request, UNHCR led an assessment of destroyed and damaged houses in the five camps. The assessment period began on 28 October, in Boujdour camp, and concluded with the assessment of Dakhla camp on 8 November. The multi-agency assessment team consisted of staff from UNHCR, TGH, CISP, OXFAM, AFAD, ICRC, World Food Programme, Algerian Red Crescent, Saharawi Red Crescent, and refugee community leaders and community outreach workers at the camp level.

Methodology

The Assessment was conducted by a multi-agency team of about 40 staff from humanitarian agencies, the refugee community leaders, and the community outreach workers at the camp level. The aim of the assessment was to identify the most destroyed and damaged houses in the five camps, in order to determine the exact numbers of affected families. The team did not interview the families while conducting the assessment in order to avoid raising expectation among the refugees for additional resources. As the assessment was only to count the damaged houses, the team used a simple form to identify the extent to which the houses were damaged. There were four levels used to assess damaged houses. The levels of damage as identified in the form are as follows:

- Level 1: 81% to 100% (Worst affected)
- Level 2: 51% to 80% (Highly affected)
- Level 3: 21% to 50% (Moderately affected)
- Level 4: 5% to 20% (Lightly affected)

UNHCR Sub-Office - Tindouf, Algeria

INUNDACIONES OCTUBRE 2015

Result

Each camp is divided into “dairas” (zone) and “hays” (quarters). In Boujdour camp there are three dairas, in Awserd camp there are six dairas and in Laayoune, Dakhla and Smara there are seven dairas. In each daira there are four hays. Below are the results of the five camps, including a breakdown of the destroyed and damaged houses, by camps and by levels. The levels 1 and 2 show houses that are worst affected and highly affected. Level 3 is moderate affected but inhabitable. The level 4 is lightly affected but still needing rehabilitation to live in the house safely.

Total figure destroyed and damaged in the five camps

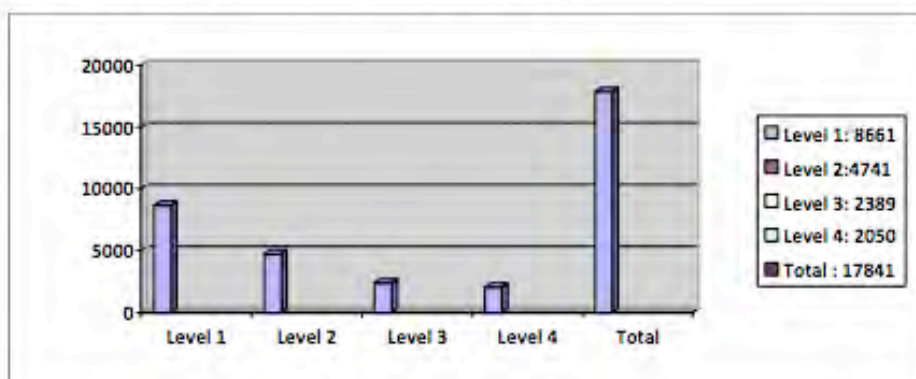

Destroyed and damaged houses in Boujdour camp

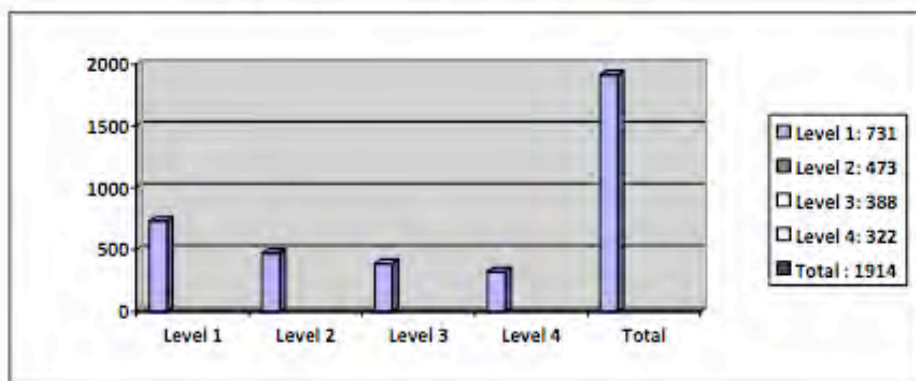

UNHCR Sub-Office - Tindouf, Algeria

INUNDACIONES OCTUBRE 2015

Destroyed and damaged houses in Awserd camp

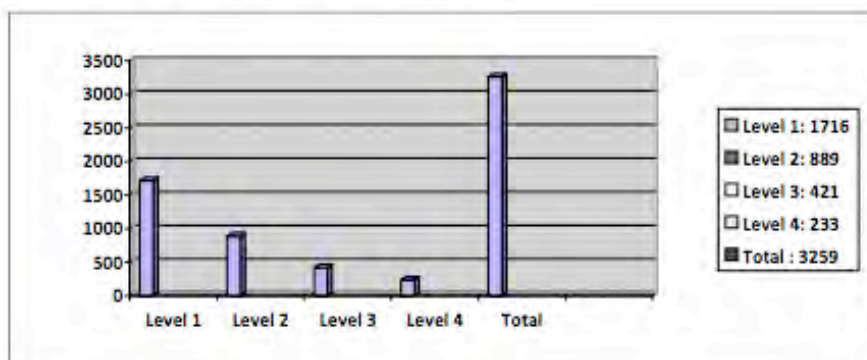

Destroyed and damaged houses in Laayoune camp

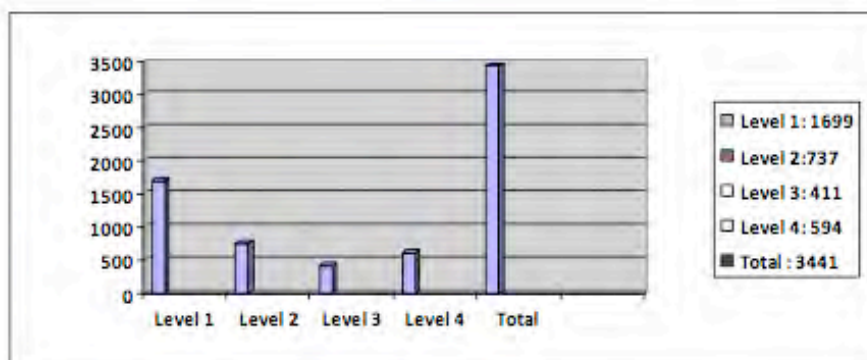

Destroyed and damaged houses in Smara camp

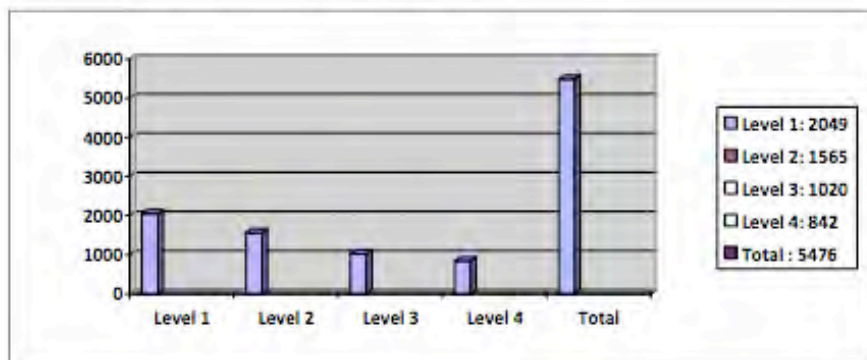

UNHCR Sub-Office - Tindouf, Algeria

INUNDACIONES OCTUBRE 2015

Destroyed and damaged houses in Dakhla camp

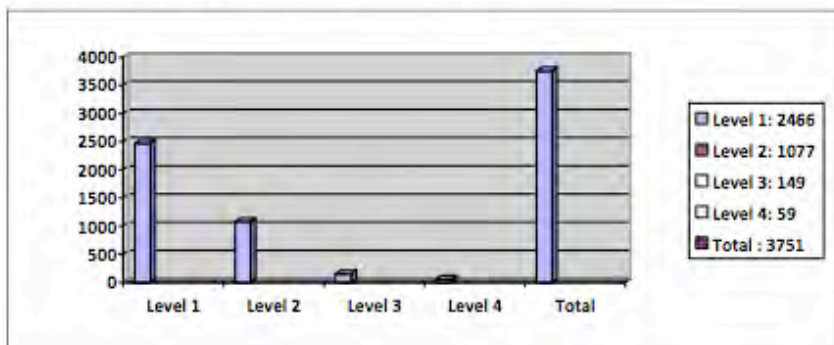

Observations

As the charts above indicate, some of the dairas and hays within the camps were more affected than others. Dakhla, Smara and Awsard camps were among the worst affected and will need more support in terms of reconstruction and provision of traditional family tents.

As mentioned, the Sahrawi Red Crescent estimated that about 11,441 families in the five camps were affected by the flood (assessment from a few days after the storms) as follows:

- Boujdour: 1498
- Laayoune: 2010
- Smara: 2505
- Awsard: 3022
- Dakhla: 2407

However, as the houses are made out of mud and stones, many houses collapsed following the flooding, hence the number from the UNHCR led assessment which was carried out a few weeks after the flood indicates 17,841 affected families and broken down as follows:

- Boujdour: 1914
- Awsard: 3259
- Laayoune: 3441
- Smara: 5476
- Dakhla: 3751

These are in fact higher in number than the initial Sahrawi Red Crescent's assessment. In addition, the figures mentioned represent the current condition of the houses assessed. However, the condition could worsen due to external and other risk factors (such as cracks, roof falling, etc.). Meanwhile, some refugees have started the reconstruction/repair of their houses with the same materials (mud and brick), as the tents provided are not of a sufficient number to cover the needs of all the affected population.

UNHCR Sub-Office - Tindouf, Algeria

INUNDACIONES OCTUBRE 2015

Recommendation:

- ✓ There is a need to provide a family tent to each family that has lost their mud-brick house.
- ✓ As the winter is approaching, there is an urgent need to construct at least one room, kitchen and toilet for the families that fall under Levels 1, 2 and 3.
- ✓ It is important that the shelter team get together to agree on who will construct the houses, where, and in which camp, to avoid duplication.
- ✓ The shelter team should agree on the materials to be used to ensure the quality, strength and durability of the houses to avoid further damage.
- ✓ UNHCR should deploy a shelter expert to provide advice and guidance on house/shelter construction
- ✓ All organizations that will be working in shelter reconstruction should work closely with the Social Affairs Office, which will provide a list of families that have lost their houses, prior to construction taking place.



UNHCR Sub-Office in Tindouf, Algeria

November 15, 2015

UNHCR Sub-Office - Tindouf, Algeria